Comune di Blenio

PREAVVISO MUNICIPALE Trattanda no. 4

Mozione "Cogliamo l'occasione: Insieme per un asilo nido in Valle"

Lodevole Consiglio comunale,
Signore e signori Presidente e Consiglieri comunali,

nella seduta del Consiglio comunale del 22 ottobre 2018 veniva presentata una mozione sottoscritta dai consiglieri comunali del gruppo ID-Sinistra, tramite la quale si chiedeva di *"creare e finanziare, possibilmente in collaborazione con i comuni di Acquarossa e Serravalle, un asilo nido con rette stabilite in base al reddito delle famiglie".* Si tratta di una mozione intercomunale presentata congiuntamente anche negli altri due legislativi di Acquarossa e Serravalle.

A seguito della mozione e considerata la designazione di tre commissioni intercomunali, il Municipio decideva di non formulare un preavviso preliminare, lasciando alle stesse il compito di valutare in modo approfondito la tematica. La commissione speciale interpartitica designata ha lavorato in stretto accordo con le commissioni di Acquarossa e Serravalle e tutte sono giunte ad un'unità di vedute che ha permesso di redigere un rapporto univoco. Gli approfondimenti fatti hanno permesso di elaborare un rapporto molto dettagliato che permette ad ognuno di farsi una propria idea in merito. Oltre ad alcuni incontri svolti assieme, le tre commissioni designate hanno raccolto un sondaggio tra le persone domiciliate in Valle e con un attività lavorativa in Valle, prima di ulteriormente approfondire la tematica ed entrare nel merito di un'analisi di una possibile struttura ad Acquarossa, coinvolgendo anche i servizi cantonali competenti per gli aspetti finanziari e logistici. Un particolare ringraziamento va ai membri delle commissioni ed al gruppo ristretto che hanno lavorato in modo approfondito ed efficace, permettendo di rassegnare il rapporto commissionale e consegnarlo ai tre Municipi entro tempi ristretti.

Un elemento determinante ed uscito dall'esame del progetto, riportato nel capitolo "Conclusioni" del rapporto, è costituito dalla proposta di creare e gestire l'asilo nido tramite un'associazione privata, mentre ai tre Comuni spetterebbe il compito di sostenerla finanziariamente in considerazione dell'interesse pubblico preponderante della struttura. Questa iniziativa non è inoltre da considerare un doppione alle attività delle associazioni già esistenti in Valle, ma bensì complementare.

Nel frattempo negli scorsi mesi veniva già costituito il Gruppo Nido Valle di Blenio, composto da rappresentanti dei tre Comuni e da alcune persone volontarie, il quale inviava ai tre Municipi una cospicua documentazione informandoli su quanto analizzato e sugli estremi finanziari e logistici dell'iniziativa. Sulla base di quanto letto ed esaminato, il Municipio ha preso atto che l'incidenza finanziaria di questa iniziativa per ogni Comune dovrebbe attestarsi annualmente in ca. fr. 15'000.— per ogni Comune, corrispondente al 50 % della partecipazione versata già ora a favore del Cantone tramite il conto no. 361.07 Provvedimenti di protezione Lfam (Protezione della gioventù) e quindi senza incidere in modo importante sulle finanze comunali.

Nel corso dei prossimi mesi e assodati i principi dei sostegni dei tre legislativi all'iniziativa, saranno comunque effettuati maggiori approfondimenti in modo da dare indicazioni più precise nell'ambito del messaggio sui conti preventivi 2020.

Sulla base del rapporto commissionale e di quanto riportato sopra, il Municipio invita quindi il Consiglio comunale a voler

risolvere:

1. È respinto il principio della creazione di un asilo nido da parte del Comune, possibilmente in collaborazione con i comuni di Acquarossa e Serravalle.

2. È approvato il principio del sostegno finanziario parziale ad una struttura privata, riconosciuta dal Cantone.

3. Il sostegno finanziario comunale sarà quantificato a dipendenza del fabbisogno, degli aiuti pubblici o privati percepiti e dalle rette incassate: esso sarà oggetto di un'apposita convenzione che verrà sottoscritta dal Comune con l'ente gestore della struttura.

4. Il Municipio è invitato a voler favorire la creazione di un asilo nido mettendo a disposizione il proprio personale (in particolare dell'ufficio tecnico) per eventuali esigenze progettuali, ed a voler proporre già con il preventivo 2020 il necessario contributo ricorrente alle spese di gestione.

Con stima.

Per il Municipio

La Sindaco: C. Boschetti Straub

COMUNE DI BLENIO

Il Segretario: L. Beretta

Allegati al messaggio:

- mozione 17.10.2018
- rapporto commissionale maggio 2019
- informazioni e documentazione Gruppo Nido V. Blenio 26.08.2019

Olivone, 16 settembre 2019

Aquila, 17.10.2018

MOZIONE

Cogliamo l'occasione: Insieme per un asilo nido in Valle!

Signor Presidente,
Colleghi e colleghe di Consiglio comunale,

avvalendoci della facoltà concessa dalla Legge (art. 67 LOC e art. 17 RALOC), ci permettiamo di formulare mediante mozione la seguente proposta:

Chiediamo di creare e finanziare, possibilmente in collaborazione con i Municipi di Acquarossa e Serravalle, un asilo nido con rette stabilite in base al reddito delle famiglie.

Motivazione:

La Valle di Blenio ha molte caratteristiche che la predestinano come luogo di domicilio di alta qualità per le famiglie: la qualità del paesaggio e dell'ambiente, la tranquillità, il traffico ridotto, la possibilità di trovare affitti a prezzo ragionevole, l'infrastruttura pubblica ben gestita (strade, mezzi di trasporto pubblici, scuole e molto altro) e le buone connessioni ad internet che permettono il telelavoro, tutti fattori che giocano a nostro favore. Per attirare le famiglie è importante, oggi più che mai, mettere a loro disposizione dei servizi per l'accoglienza dei figli già in età prescolastica, onde permettere ai genitori di conciliare il tempo di cura con gli impegni professionali.

Da un lato le donne di oggi hanno delle buone formazioni e dei posti di lavoro qualificati e appaganti che non possono o non vogliono sacrificare al momento di fondare una famiglia. D'altro lato, in tempi di incertezza economica e di fronte a un'aumentata precarietà di molti posti di lavoro, le famiglie dipendono sempre più dal reddito di entrambi i genitori. Inoltre non si possono dimenticare le numerose situazioni di famiglie separate e monoparentali, dove la possibilità di conciliare l'attività lavorativa con la cura dei figli può essere decisiva per non cadere in assistenza.

Sempre più coppie non possono affidare la cura dei figli ai propri parenti durante il tempo di lavoro, perché provenienti d'altra regione o perché tutti in famiglia hanno un impegno lavorativo, compresi i nonni.

Per garantire la qualità delle cure nella nuova struttura socio-sanitaria e ospedaliera sarà necessario un numero importante di personale sanitario qualificato. È risaputo che queste professioni sono prevalentemente svolte da donne, ed è altrettanto noto che la penuria di personale di cura qualificato sta accentuandosi in modo drammatico procurando grandi preoccupazioni future in una società che invecchia. Una misura per favorire l'inserimento di nuove impiegate e per ridurre la quota di abbandono professionale del personale di cura, non solo presso l'ospedale ma anche presso il servizio aiuto domiciliare, è quella di mettere a loro disposizione delle buone strutture di accoglienza per i figli.

L'importanza socio-economica di una politica che favorisca la conciliabilità tra famiglia e lavoro è riconosciuta anche dal Cantone, infatti, con il pacchetto sociale votato dal Gran Consiglio a dicembre del 2017, il Cantone finanzierà fino ai 2/3 dei costi del personale educativo di un asilo nido, a condizione che vengano rispettati certi criteri di qualità (personale qualificato, salari adeguati, spazi idonei ed altro).

L'ufficio cantonale competente ritiene che un asilo nido di relative piccole dimensioni potrebbe rispondere alle esigenze dei residenti e suggerisce di valutare la possibilità di iniziare già prima che il nuovo ospedale sia

pronto con un "micronido" di ca. 10 posti, in uno spazio comunale idoneo, con eventualmente una rete di famiglie diurne, come si sta valutando ad esempio nei Comuni di Airolo e Bedretto.

Anche da parte dell'EOC ci si può aspettare una collaborazione nel rendere possibile una tale struttura d'accoglienza per i bambini, così come già realizzato in prossimità degli ospedali regionali di Bellinzona, di Lugano e recentemente di Mendrisio. Infatti, dichiara in una comunicazione interna indirizzata al proprio personale che *"L'EOC ha scelto, da tempo, di essere un'organizzazione family-friendly attuando una politica di sostegno alla famiglia che favorisca i propri collaboratori, in particolare tramite il ricorso a forme istituzionali di supporto ai genitori che lavorano."*

Già nel 2008, Gianni Guidicelli, in veste di sindacalista OCST, scriveva ad ASCOBLE, all'ospedale di Acquarossa e alla Casa Anziani La Quercia una simile richiesta, scaturita proprio dal personale dell'ospedale.

Per i motivi sopraelencati invitiamo pertanto il lodevole Consiglio comunale a voler risolvere:

1. **La mozione è accolta e viene demandata ad una commissione speciale.**
2. **Il Municipio è invitato ad esprimersi sul rapporto della commissione e a mettere l'oggetto all'ordine del giorno in una prossima seduta del CC, per la creazione e il finanziamento di un asilo nido con rette stabilite in base al reddito delle famiglie. La gestione operativa del nido potrà essere garantita dai comuni stessi o da un altro ente convenzionato.**

Con stima.
Consiglieri comunali di Blenio

Fausto Rusconi

Gina La Mantia

Sofia cerboni

Stefania Grassi

Nedo Maestrani

Comune di Blenio
Commissione per un asilonido di valle

Christian Broggi
Alex Gianella
Nancy Rigozzi
Loris Solari
Stefania Grassi stefaniadangio@gmail.com

RAPPORTO della COMMISSIONE asilonido

Blenio, maggio 2019

Premessa

Le tre commissioni comunali nominate nel 2018 dai rispettivi CC (Blenio il 22 ottobre, Acquarossa il 23 ottobre e Serravalle il 18 dicembre) in seguito alla presentazione di una mozione, nel gennaio 2019 hanno formato la commissione intercomunale, la quale ha analizzato la situazione inerente la creazione di un asilonido in valle, come richiesto dalla mozione (v. nostro comunicato di gennaio).

Seppur non sempre al completo, tutti i membri della commissione intercomunale sono sempre stati aggiornati per mail e tutti hanno dimostrato interesse e impegno lavorando con egregia collegialità, durante gli incontri svoltisi da gennaio a maggio 2019.

- Sondaggio

La decisione di uscire con un sondaggio ha procurato un bell'onere, sia nella scelta della fascia d'età dei cittadini da interpellare, sia nella formulazione della scheda, sia nello spoglio con relativa schedatura e calcolazione dati finali, per i quali abbiamo chiesto aiuto dall'esterno.
Abbiamo optato per la fascia d'età 18-50 anni, considerando uomini e donne, quindi in alcune domande, per non raddoppiare il risultato (es. numero figli), abbiamo conteggiato solo le risposte delle donne.
Invii effettuati: Acquarossa 685 - Blenio 639 - Serravalle 801

Abbiamo voluto includere nel sondaggio anche le persone che vengono in valle a lavorare in ditte private, scuole e servizi scolastici e socio-sanitari: sono state raggiunte tramite le ditte dei tre comuni o tramite i segretariati dei servizi e infine sono state conteggiate nel rispettivo Comune di lavoro.

Acquarossa 25 invii a ditte + 65 consegne ai servizi scolastici e socio-sanitari;
Blenio 53 invii a ditte; Serravalle 26 invii a ditte

Schede rientrate: Acquarossa 182 su 775 Blenio 143 su 692 Serravalle 158 su 827

Risultati (per le cifre dettagliate rimandiamo agli allegati)

✓ Partecipazione ed età:
- il 21.1% (di cui il 58% sono donne) (**A 23.5%** - B 20.7% - S19.1%)

✓ Opportuno ed utilizzo:
i 2 dati sono stati incrociati per permettere il concetto più reale
- il 60,8% lo ritiene opportuno e lo usufruirebbe (A 59.8% - **B 67.7%** - S 56.1%)

✓ Tempi di realizzazione ricavato solo dalle DONNE = 280 (A104 - B 84 - S 92)
- fra 1anno = 61 (A25 - B 14 - S 22)
- fra 2 anni = 72 (A29 - B 26 - S.17)

✓ Probabile iscrizione ricavata solo dalle DONNE = 280 (A104 - B 84 - S 92)
- iscriverebbero bimbi entro l'anno d'età = 115 (**A 43** - **B 40** - S 32)
- prevalgono 2 giorni di frequenza = 55 (A16 - **B 22** - S 17)
- n° bimbi ed età fra 1 anno: 12 bimbi di 4-12 mesi (A4 - B 3 - **S 5**)
  10 bimbi di 13-24 mesi (A1 - B 3 - **S 6**)
  9 bimbi di 25-36 mesi (**A6** - B 4 - S Ø)
  2 bimbi di 37-48 mesi (AØ - B 1 - S 1)

Conclusioni scaturite dal sondaggio:
- non esistono grosse disparità tra i risultati rilevati nei 3 Comuni
- soprattutto Blenio esprime che è opportuno averlo e lo userebbe
- entro al massimo 2 anni la struttura dovrebbe essere funzionante
- le iscrizioni prevedono una frequenza di oltre 2 giorni la settimana
- è prevedibile l'organizzazione di 3 livelli d'età con bimbi dai 4 mesi in su

In particolare l'analisi dei *NON domiciliati* con relativa conclusione:
- rientri dalle ditte: Acquarossa 4, Blenio 11 e Serravalle 1 con l'auspicio d'apertura fra 1-2-3 anni ma per ora nessuna iscrizione
- rientri dai servizi scolastici: SI+SE 3, SME 18 con l'auspicio d'apertura fra 1-2 anni e un'iscrizione di 1 bimbo di 30 mesi
- rientri dai servizi socio-sanitari: Quercia 4, Spitex 4, EOC 2 con l'auspicio d'apertura fra 1 anno e l'iscrizione di 3 bimbi (30-36 e uno di 17 mesi iscritto da un papà)

Dunque al giorno d'oggi, i dipendenti *NON domiciliati* in valle non dimostrano un interesse/bisogno di un asilo nido vicino al posto di lavoro.

Ubicazione

Come scaturito dal sondaggio, la località più adatta è la media valle, per centralizzare la prestazione.

Il fatto di essere partiti nel 2019 con uno studio e con un sondaggio, che esprime chiaramente la necessità e l'utilizzo della struttura, ci deve stimolare a mettere in atto il meccanismo affinché l'asilo nido sia funzionante fra un anno, massimo due, come auspicato da chi ha risposto al sondaggio. La collocazione nel polo socio-sanitario, dunque, potrebbe entrare in considerazione in futuro.

In località di Comprovasco, ci sarebbe l'opportunità di affittare una villetta (confinante la stradina per il grotto Rubino) dei proprietari signori Guarna, i quali sarebbero felici di avere accanto un asilonido e orgogliosi di favorire la valle; la riserverebbero per questo scopo fino a ulteriori decisioni.
Alcuni dati:
affitto Fr. 1'500 (prezzo di favore),
5 locali + cucina abitabile e 2 servizi,
riscaldamento a serpentine elettriche, boiler a energia solare,
ampio scantinato però non isolato né riscaldato.
Le dovute modifiche dovranno essere ripristinabili in caso di disdetta.

Fattibilità

In gennaio, dopo l'incontro con la signora Walzer, direttrice dell'asilonido di Giornico e pioniera in questo ambito nelle TreValli, la Commissione si è chiesta quale strada prendere:

1. la più breve per la commissione, cioè dopo l'esito del sondaggio, chiedere ai 3 Comuni di proseguire nella creazione di un asilonido intercomunale,
2. la più determinante per l'asilonido: decidere di formare un'associazione privata.

Considerazioni

- La prima variante comporta un consenso dei tre CC e un'intesa dei 3 Municipi: percorso non troppo facile che potrebbe far arenare il progetto, oppure, essendo il processo talmente elaborato, farebbe posticipare la creazione di qualche anno, perdendo anche il senso dell'interesse pubblico scaturito dal sondaggio di questa primavera.
- La seconda opzione implica la volontà di alcune persone a fondare un'associazione; comunque, visto l'interesse pubblico, seppur esistano sussidi cantonali e federali, i 3 Comuni contribuirebbero alle spese, affinché l'associazione non si trovi in difficoltà finanziaria soprattutto in partenza; sarà inoltre determinante la scelta della direzione.

Incontro col DSS

A fine aprile, quattro membri della commissione hanno avuto un incontro col DSS-Divisione dell'azione sociale e delle famiglie, *funzionario signor Roberto Sandrinelli* e con l'Ufficio del sostegno a Enti e Attività per le famiglie e i giovani, *signor Marco Galli* e l'operatrice sociale *signora Rosalba Leoni Lepori*.

Resoconto:

- Gli uffici cantonali sono favorevoli a sostenere delle aperture di asilo-nido.
- In base agli aspetti demografici, in valle di Blenio è possibile un nido di 20-23 posti.
- I nostri risultati del sondaggio hanno risposto alle loro puntualizzazioni: non faremmo concorrenza alle mamme diurne e agli attuali centri di socializzazione; l'ubicazione è prevista in Comprovasco, zona centrale della valle e di facile accesso.
- Sussidi federali: possibili entro il 2023 e per una struttura di almeno 10 posti.
- Sussidi cantonali: rispondono per il 40-60% delle spese di gestione e il 50% delle spese di ristrutturazione adeguata alle norme DSS.

- Gestione da parte dei Comuni o di un'associazione privata? Per le prestazioni, nulla cambierebbe, ma cambiano i tempi di realizzazione e la complessità della gestione. In Ticino esistono solo 6 asilonidi comunali, gestiti dai centri urbani di Locarno, Lugano e Mendrisio, ma tutt'ora sembra abbiano ripensamenti su tale conduzione.
- Non tutte le strutture sono uguali per stipendi, rette… comunque tutte sono sotto la vigilanza del DSS.
- La villetta da noi proposta è ritenuta idonea, infatti gli uffici cantonali prediligono gli appartamenti piuttosto che strutture pubbliche; necessiterà un sopralluogo per l'ottenimento dell'abitabilità. La superficie del piano permetterebbe l'accoglienza di almeno dieci bimbi, assicurando quindi i sussidi cantonali e federali.
- L'alternativa di un micro-nido potrebbe essere favorita per il numero inferiore di educatrici (ne basterebbero due con un'ausiliaria) e di ore d'apertura (minimo 8 invece di 10-12), oltre ad una flessibile ripartizione nelle fasce d'età, che invece verrebbe fissata nel caso di un asilonido.

Conclusioni

- Dal sondaggio emerge che l'asilonido è una struttura d'interesse pubblico per i tre Comuni.
- I risultati spronano a un'apertura nella prima metà del 2020.
- L'opportunità d'affittare la villetta dei signori Guarna non è da sottovalutare, considerata pure la sua posizione.
- L'iter laborioso e la complessità della gestione per una struttura comunale porta alla decisione per la costituzione di un'Associazione privata.
- Alcuni membri della commissione sono disposti ad occuparsi della creazione di un'Associazione privata che dovrà gestire l'asilo nido o il micro-nido.
- È indispensabile il sostegno finanziario dei 3 Comuni, senza nulla togliere alle Associazioni già attive in valle come L'Apis e Ul Suril, complementari ad un asilonido. Ci si permette di richiamare le quote versate al Cantone in base alla Legge per le famiglie (di cui solo la metà è d'obbligo mentre l'altra metà è distribuibile ad enti pubblici e privati a favore delle famiglie) e la quota parte di capitale proprio della Regione Tre Valli riservato a favore di progetti promossi da ASCOBLE.

L'unica cifra che possiamo fornire è l'affitto (Fr.18'000), però potremmo considerare come esempio la gestione dell'asilonido di Giornico, con 16 bimbi al giorno, circa 23 famiglie:
costi annui = Fr. 250'000 – 300'000
maggiori uscite: stipendi ed oneri sociali = Fr. 230'000
contributi cantonali = 40% delle spese (detratti affitto e pasti a carico dell'Associazione)
contributi comunali = 30% delle spese
le rette coprono il rimanente 30%.

Pertanto

la Commissione invita il Consiglio comunale a voler far proprio lo spirito della mozione, accogliendola solo parzialmente, deliberando:

1. è respinto il principio della creazione di un asilo nido da parte del comune, possibilmente in collaborazione con i comuni di Acquarossa e Serravalle;

2. è approvato il principio del sostegno finanziario parziale ad una struttura privata, riconosciuta dal Cantone;

3. il sostegno finanziario comunale sarà quantificato a dipendenza del fabbisogno, degli aiuti pubblici o privati percepiti e dalle rette incassate: esso sarà oggetto di un'apposita convenzione che verrà sottoscritta dal Comune con l'ente gestore della struttura;

4. il Municipio è invitato a voler favorire la creazione di un asilo nido mettendo a disposizione il proprio personale (in particolare dell'ufficio tecnico) per eventuali esigenze progettuali, ed a voler proporre già con il preventivo 2020 il necessario contributo ricorrente alle spese di gestione;

Infine, ogni Commissione ringrazia il proprio CC per la fiducia attribuitale e chiede di essere prosciolta per aver esaurito il suo mandato.

La Commissione di Blenio:

Stefania Grassi

Nancy Rigozzi

Christian Broggi

Alex Gianella

Loris Solari

Allegati: questionario e dati completi del sondaggio

Gruppo Nido Valle di Blenio
Recapito:
Giuliana Colombini
Via Lucomagno 32
6715 Dongio
079 230 49 02
giuli.colombini@bluewin.ch

Lodevoli
Municipi e
Consigli comunali
di
Acquarossa
Blenio
Serravalle

COMUNE DI BLENIO
RICEVUTO
- 2 SET 2019
CANC. VCAD UTC FIN

Acquarossa, 26 agosto 2019

Concerne: futuro asilonido di valle

Gentili signore e signori,
sindaci e municipali,
presidenti e consiglieri comunali,

innanzitutto una breve introduzione con alcuni stralci della mozione presentata ai tre Legislativi della valle, Acquarossa, Blenio e Serravalle, in autunno 2018.

La Valle di Blenio ha molte caratteristiche che la predestinano come luogo di domicilio di alta qualità per le famiglie.

Per attirare le famiglie è importante, oggi più che mai, mettere a loro disposizione dei servizi per l'accoglienza dei figli già in età prescolastica, onde permettere ai genitori di conciliare il tempo di cura con gli impegni professionali.

Le donne di oggi hanno delle buone formazioni e dei posti di lavoro qualificati e appaganti che non possono o non vogliono sacrificare al momento di fondare una famiglia.

Il lavoro svolto dalla commissione intercomunale asilonido, sfociato nel rapporto presentato alle tre Cancellerie in maggio 2019, ha portato alla decisione di fondare un asilonido di valle privato, se i tre Legislativi appoggeranno l'iniziativa.

Il Gruppo Nido, composto da rappresentanti dei tre Comuni, cinque consigliere comunali della commissione speciale e quattro volontarie, da giugno è impegnato in preventivi d'investimenti, previo sopralluoghi dei rappresentanti del DSS e degli artigiani, come pure in piani contabili e finanziari affinché tutti possano avere un'idea più concreta del progetto.

Dopo le risoluzioni dei tre Consigli comunali, che speriamo avvengano tutte in ottobre, verrà costituita un'Associazione che proseguirà ufficialmente nell'intento di aprire la struttura in settembre 2020, considerando l'esigenza sorta dal sondaggio ma soprattutto il vincolo d'affitto stipulato coi signori Guarna per la villetta.

Per rendere cauto l'avvio, abbiamo scelto la formula di micro nido, che impone al massimo dieci bambini al giorno con 2 unità e mezzo di personale. Di certo, intendiamo rispettare tutti i criteri (personale qualificato, salari adeguati, spazi idonei ed altro) per curare la qualità della struttura e infine per essere ben sovvenzionati dal Cantone, grazie al pacchetto sociale votato dal Gran Consiglio a dicembre 2017.

Come complemento al rapporto commissionale, vi presentiamo questo dossier, restando comunque a vostra disposizione per eventuali chiarimenti.

Ringraziamo per l'attenzione e auspichiamo il vostro prezioso appoggio.

Cordiali saluti.

Per Il Gruppo Nido Valle di Blenio

Barbara Schulthess

Perché un asilo nido ?

La società di oggi, frammentata e sempre in movimento, é portata a vivere le giornate freneticamente.
Chi diventa genitore in cuor suo desidera per i propri figli un mondo calmo e sicuro, ma il suo ideale si scontra molto spesso con la realtà. Avere un bambino, al giorno d'oggi, è un impegno organizzativo sempre più difficile che toglie energia e crea preoccupazioni.

Davanti a questo arrancare, non possiamo che tendere una mano e aiutare le nuove generazioni a vivere la famiglia con intensa gioia, diminuendo lo stato di stress e senso di colpa che spesso la circondano. Se mettiamo da parte i giudizi di valore concentrandoci invece sul benessere della famiglia, possiamo mettere al centro tutte le esigenze, quelle dei grandi e quelle dei bambini.

In questa società divenuta frammentata e sempre in movimento, abbiamo il dovere di creare luoghi sicuri e calmi dove ognuno possa sentirsi a casa.

È questo lo scopo di un Nido: un luogo dove i più piccoli e le loro famiglie si sentano al sicuro in una serena intimità.
A questo punto, il Nido non é più una condizione data ai meno o più fortunati, ma una possibilità sostenuta e condivisa dall'intera società per il futuro delle nuove generazioni.

Il gruppo Nido

Comune di Acquarossa
Commissione per un asilonido di valle

Marusca Cima
Michela Gardenghi
Marzio Imperatori
Jenny Martinali
Giuliana Colombini giuli.colombini@bluewin.ch

RAPPORTO della COMMISSIONE asilonido

Acquarossa, maggio 2019

Premessa

Le tre commissioni comunali nominate nel 2018 dai rispettivi CC (Blenio il 22 ottobre, Acquarossa il 23 ottobre e Serravalle il 18 dicembre) in seguito alla presentazione di una mozione, nel gennaio 2019 hanno formato la commissione intercomunale, la quale ha analizzato la situazione inerente la creazione di un asilonido in valle, come richiesto dalla mozione (v. nostro comunicato di gennaio).

Seppur non sempre al completo, tutti i membri della commissione intercomunale sono sempre stati aggiornati per mail e tutti hanno dimostrato interesse e impegno lavorando con egregia collegialità, durante gli incontri svoltisi da gennaio a maggio 2019.

- Sondaggio

La decisione di uscire con un sondaggio ha procurato un bell'onere, sia nella scelta della fascia d'età dei cittadini da interpellare, sia nella formulazione della scheda, sia nello spoglio con relativa schedatura e calcolazione dati finali, per i quali abbiamo chiesto aiuto dall'esterno.
Abbiamo optato per la fascia d'età 18-50 anni, considerando uomini e donne, quindi in alcune domande, per non raddoppiare il risultato (es. numero figli), abbiamo conteggiato solo le risposte delle donne.
Invii effettuati: Acquarossa 685 - Blenio 639 - Serravalle 801

Abbiamo voluto includere nel sondaggio anche le persone che vengono in valle a lavorare in ditte private, scuole e servizi scolastici e socio-sanitari: sono state raggiunte tramite le ditte dei tre comuni o tramite i segretariati dei servizi e infine sono state conteggiate nel rispettivo Comune di lavoro.

Acquarossa 25 invii a ditte + 65 consegne ai servizi scolastici e socio-sanitari;
Blenio 53 invii a ditte; Serravalle 26 invii a ditte

Schede rientrate: Acquarossa 182 su 775 Blenio 143 su 692 Serravalle 158 su 827

Risultati (per le cifre dettagliate rimandiamo agli allegati)

✓ Partecipazione ed età:
- il 21.1% (di cui il 58% sono donne) (**A 23.5%** - B 20.7% - S19.1%)

✓ Opportuno ed utilizzo:
i 2 dati sono stati incrociati per permettere il concetto più reale
- il 60,8% lo ritiene opportuno e lo usufruirebbe (A 59.8% - **B 67.7%** - S 56.1%)

✓ Tempi di realizzazione ricavato solo dalle DONNE = 280 (A104 - B 84 - S 92)
- fra 1anno = 61 (A25 - B 14 - S 22)
- fra 2 anni = 72 (A29 - B 26 - S.17)

✓ Probabile iscrizione ricavata solo dalle DONNE = 280 (A104 - B 84 - S 92)
- iscriverebbero bimbi entro l'anno d'età = 115 (**A 43** - **B 40** - S 32)
- prevalgono 2 giorni di frequenza = 55 (A16 - **B 22** - S 17)
- n° bimbi ed età fra 1 anno: 12 bimbi di 4-12 mesi (A4 - B 3 - **S 5**)
  10 bimbi di 13-24 mesi (A1 - B 3 - **S 6**)
  9 bimbi di 25-36 mesi (**A6** - B 4 - S Ø)
  2 bimbi di 37-48 mesi (AØ - B 1 - S 1)

Conclusioni scaturite dal sondaggio:
- non esistono grosse disparità tra i risultati rilevati nei 3 Comuni
- soprattutto Blenio esprime che è opportuno averlo e lo userebbe
- entro al massimo 2 anni la struttura dovrebbe essere funzionante
- le iscrizioni prevedono una frequenza di oltre 2 giorni la settimana
- è prevedibile l'organizzazione di 3 livelli d'età con bimbi dai 4 mesi in su

In particolare l'analisi dei *NON domiciliati* con relativa conclusione:
- rientri dalle ditte: Acquarossa 4, Blenio 11 e Serravalle 1 con l'auspicio d'apertura fra 1-2-3 anni ma per ora nessuna iscrizione
- rientri dai servizi scolastici: SI+SE 3, SME 18 con l'auspicio d'apertura fra 1-2 anni e un'iscrizione di 1 bimbo di 30 mesi
- rientri dai servizi socio-sanitari: Quercia 4, Spitex 4, EOC 2 con l'auspicio d'apertura fra 1 anno e l'iscrizione di 3 bimbi (30-36 e uno di 17 mesi iscritto da un papà)

Dunque al giorno d'oggi, i dipendenti *NON domiciliati* in valle non dimostrano un interesse/bisogno di un asilo nido vicino al posto di lavoro.

Ubicazione

Come scaturito dal sondaggio, la località più adatta è la media valle, per centralizzare la prestazione.

Il fatto di essere partiti nel 2019 con uno studio e con un sondaggio, che esprime chiaramente la necessità e l'utilizzo della struttura, ci deve stimolare a mettere in atto il meccanismo affinché l'asilo nido sia funzionante fra un anno, massimo due, come auspicato da chi ha risposto al sondaggio. La collocazione nel polo socio-sanitario, dunque, potrebbe entrare in considerazione in futuro.

In località di Comprovasco, ci sarebbe l'opportunità di affittare una villetta (confinante la stradina per il grotto Rubino) dei proprietari signori Guarna, i quali sarebbero felici di avere accanto un asilonido e orgogliosi di favorire la valle; la riserverebbero per questo scopo fino a ulteriori decisioni.
Alcuni dati:
affitto Fr. 1'500 (prezzo di favore),
5 locali + cucina abitabile e 2 servizi,
riscaldamento a serpentine elettriche, boiler a energia solare,
ampio scantinato però non isolato né riscaldato.
Le dovute modifiche dovranno essere ripristinabili in caso di disdetta.

Fattibilità

In gennaio, dopo l'incontro con la signora Walzer, direttrice dell'asilonido di Giornico e pioniera in questo ambito nelle TreValli, la Commissione si è chiesta quale strada prendere:

1. la più breve per la commissione, cioè dopo l'esito del sondaggio, chiedere ai 3 Comuni di proseguire nella creazione di un asilonido intercomunale,
2. la più determinante per l'asilonido: decidere di formare un'associazione privata.

Considerazioni

- La prima variante comporta un consenso dei tre CC e un'intesa dei 3 Municipi: percorso non troppo facile che potrebbe far arenare il progetto, oppure, essendo il processo talmente elaborato, farebbe posticipare la creazione di qualche anno, perdendo anche il senso dell'interesse pubblico scaturito dal sondaggio di questa primavera.
- La seconda opzione implica la volontà di alcune persone a fondare un'associazione; comunque, visto l'interesse pubblico, seppur esistano sussidi cantonali e federali, i 3 Comuni contribuirebbero alle spese, affinché l'associazione non si trovi in difficoltà finanziaria soprattutto in partenza; sarà inoltre determinante la scelta della direzione.

Incontro col DSS

A fine aprile, quattro membri della commissione hanno avuto un incontro col DSS-Divisione dell'azione sociale e delle famiglie, *funzionario signor Roberto Sandrinelli* e con l'Ufficio del sostegno a Enti e Attività per le famiglie e i giovani, *signor Marco Galli* e l'operatrice sociale *signora Rosalba Leoni Lepori.*

Resoconto:

- Gli uffici cantonali sono favorevoli a sostenere delle aperture di asilo-nido.
- In base agli aspetti demografici, in valle di Blenio è possibile un nido di 20-23 posti.
- I nostri risultati del sondaggio hanno risposto alle loro puntualizzazioni: non faremmo concorrenza alle mamme diurne e agli attuali centri di socializzazione; l'ubicazione è prevista in Comprovasco, zona centrale della valle e di facile accesso.
- Sussidi federali: possibili entro il 2023 e per una struttura di almeno 10 posti.
- Sussidi cantonali: rispondono per il 40-60% delle spese di gestione e il 50% delle spese di ristrutturazione adeguata alle norme DSS.

- Gestione da parte dei Comuni o di un'associazione privata? Per le prestazioni, nulla cambierebbe, ma cambiano i tempi di realizzazione e la complessità della gestione. In Ticino esistono solo 6 asilonidi comunali, gestiti dai centri urbani di Locarno, Lugano e Mendrisio, ma tutt'ora sembra abbiano ripensamenti su tale conduzione.
- Non tutte le strutture sono uguali per stipendi, rette… comunque tutte sono sotto la vigilanza del DSS.
- La villetta da noi proposta è ritenuta idonea, infatti gli uffici cantonali prediligono gli appartamenti piuttosto che strutture pubbliche; necessiterà un sopralluogo per l'ottenimento dell'abitabilità. La superficie del piano permetterebbe l'accoglienza di almeno dieci bimbi, assicurando quindi i sussidi cantonali e federali.
- L'alternativa di un micro-nido potrebbe essere favorita per il numero inferiore di educatrici (ne basterebbero due con un'ausiliaria) e di ore d'apertura (minimo 8 invece di 10-12), oltre ad una flessibile ripartizione nelle fasce d'età, che invece verrebbe fissata nel caso di un asilonido.

Conclusioni

- Dal sondaggio emerge che l'asilonido è una struttura d'interesse pubblico per i tre Comuni.
- I risultati spronano a un'apertura nella prima metà del 2020.
- L'opportunità d'affittare la villetta dei signori Guarna non è da sottovalutare, considerata pure la sua posizione.
- L'iter laborioso e la complessità della gestione per una struttura comunale porta alla decisione per la costituzione di un'Associazione privata.
- Alcuni membri della commissione sono disposti ad occuparsi della creazione di un'Associazione privata che dovrà gestire l'asilo nido o il micro-nido.
- È indispensabile il sostegno finanziario dei 3 Comuni, senza nulla togliere alle Associazioni già attive in valle come L'Apis e Ul Suril, complementari ad un asilonido. Ci si permette di richiamare le quote versate al Cantone in base alla Legge per le famiglie (di cui solo la metà è d'obbligo mentre l'altra metà è distribuibile ad enti pubblici e privati a favore delle famiglie) e la quota parte di capitale proprio della Regione Tre Valli riservato a favore di progetti promossi da ASCOBLE.

L'unica cifra che possiamo fornire è l'affitto (Fr.18'000), però potremmo considerare come esempio la gestione dell'asilonido di Giornico, con 16 bimbi al giorno, circa 23 famiglie:
costi annui = Fr. 250'000 – 300'000
maggiori uscite: stipendi ed oneri sociali = Fr. 230'000
contributi cantonali = 40% delle spese (detratti affitto e pasti a carico dell'Associazione)
contributi comunali = 30% delle spese
le rette coprono il rimanente 30%.

Pertanto

la Commissione invita il Consiglio comunale a voler far proprio lo spirito della mozione, accogliendola solo parzialmente, deliberando:

1. è respinto il principio della creazione di un asilo nido da parte del comune, possibilmente in collaborazione con i comuni di Blenio e Serravalle;

2. è approvato il principio del sostegno finanziario parziale ad una struttura privata, riconosciuta dal Cantone;

3. il sostegno finanziario comunale sarà quantificato a dipendenza del fabbisogno, degli aiuti pubblici o privati percepiti e dalle rette incassate: esso sarà oggetto di un'apposita convenzione che verrà sottoscritta dal Comune con l'ente gestore della struttura;

4. il Municipio è invitato a voler favorire la creazione di un asilo nido mettendo a disposizione il proprio personale (in particolare dell'ufficio tecnico) per eventuali esigenze progettuali, ed a voler proporre già con il preventivo 2020 il necessario contributo ricorrente alle spese di gestione;

Infine, ogni Commissione ringrazia il proprio CC per la fiducia attribuitale e chiede di essere prosciolta per aver esaurito il suo mandato.

La Commissione di Acquarossa:

Giuliana Colombini

Marusca Cima

Jenny Martinali

Michela Gardenghi

Marzio Imperatori

Allegati: questionario e dati completi del sondaggio

2. è approvato il principio del sostegno finanziario parziale ad una struttura privata, riconosciuta dal Cantone;

3. il sostegno finanziario comunale sarà quantificato a dipendenza del fabbisogno, degli aiuti pubblici o privati percepiti e dalle rette incassate: esso sarà oggetto di un'apposita convenzione che verrà sottoscritta dal Comune con l'ente gestore della struttura;

4. il Municipio è invitato a voler favorire la creazione di un asilo nido mettendo a disposizione il proprio personale (in particolare dell'ufficio tecnico) per eventuali esigenze progettuali, ed a voler proporre già con il preventivo 2020 il necessario contributo ricorrente alle spese di gestione;

Infine, ogni Commissione ringrazia il proprio CC per la fiducia attribuitale e chiede di essere prosciolta per aver esaurito il suo mandato.

La Commissione di Blenio:

Stefania Grassi

Nancy Rigozzi

Christian Broggi

Alex Gianella

Loris Solari

Allegati: questionario e dati completi del sondaggio

2. è approvato il principio del sostegno finanziario parziale ad una struttura privata, riconosciuta dal Cantone;

3. il sostegno finanziario comunale sarà quantificato a dipendenza del fabbisogno, degli aiuti pubblici o privati percepiti e dalle rette incassate: esso sarà oggetto di un'apposita convenzione che verrà sottoscritta dal Comune con l'ente gestore della struttura;

4. il Municipio è invitato a voler favorire la creazione di un asilo nido mettendo a disposizione il proprio personale (in particolare dell'ufficio tecnico) per eventuali esigenze progettuali, ed a voler proporre già con il preventivo 2020 il necessario contributo ricorrente alle spese di gestione;

Infine, ogni Commissione ringrazia il proprio CC per la fiducia attribuitale e chiede di essere prosciolta per aver esaurito il suo mandato.

La Commissione di Serravalle:

Massimo Bazzi

Franco Tschopp

Marusca Cittadini

Nidia Notari

Pierangela Scaroni

Allegati: questionario e dati completi del sondaggio

Comune di Acquarossa, CP 144, 6716 Acquarossa
Comune di Blenio, via chiesa S.Martino 1, 6718 Olivone
Comune di Serravalle, via Orino 11, CP 236, 6713 Malvaglia

Ai domiciliati in Valle di Blenio

Sondaggio

per capire la necessità di creare un asilo nido in valle, da inserire probabilmente nella struttura socio sanitaria e ospedaliera di Acquarossa.

La commissione intercomunale asilo nido (composta da 15 membri nominati dai Consigli comunali di Acquarossa, Blenio e Serravalle), nata in seguito alla presentazione di una mozione, chiede la collaborazione alla popolazione che abita o lavora in valle di Blenio, d'età compresa tra i 18 e i 50 anni, per capire la necessità o meno di un asilo nido.

Perché un asilo nido:

- è un servizio utile per incentivare nuove famiglie ad insediarsi nella nostra valle, per favorire le mamme che vogliono riprendere un'attività lavorativa, per agevolare il personale dei vari servizi socio-sanitari, le dipendenti delle scuole e di tutte le aziende presenti nella nostra valle;
- l'asilo nido permette di affidare i bimbi dai 4 mesi ai 4 anni a personale qualificato, su 11 mesi l'anno, durante una fascia oraria che potrebbe raggiungere le 10/11 ore al giorno per 5 dì feriali con frequenza flessibile, permettendo alle mamme un buon re/inserimento nel mondo del lavoro;
- sul nostro territorio sono presenti due pre asili, delle Associazioni L'Apis (Semione) e Ul Süril (Aquila), che operano già da anni a favore delle giovani famiglie, ma che hanno obiettivi e organizzazioni differenti rispetto ad un asilo nido.

Le famiglie che affidano i propri figli ad un asilo nido beneficiano di un contributo finanziario cantonale.

La commissione intercomunale ringrazia sentitamente per il prezioso contributo e informerà sugli sviluppi dello studio tramite il mensile *Voce di Blenio*.

Domande	
	F ☐ M ☐ Età: 18-24 ☐ 25-30 ☐ 31-35 ☐ 36-40 ☐ 41-50 ☐
1. Ritiene opportuna la presenza di un asilo nido in valle?	Sì ☐ No ☐
2. Usufruirebbe di questo servizio?	Sì ☐ No ☐
3. Con quale frequenza?	1 giorno ☐ 2 giorni ☐ 3 giorni ☐ 4 giorni ☐ 5 giorni ☐ Altro .....

4. Iscriverebbe anche bimbi entro l'anno d'età?	Sì □ No □ Altro .....
5. Se ha risposto **SI** alla **2.** entro quanto tempo ne auspica la realizzazione?	< 1 anno □ < 2 anni □ < 3 anni □
6. Se ha risposto **NO** alla **2.** qual è il motivo del suo disinteresse?	....
Domande rivolte a chi ha figli piccoli	
7. Se si realizzasse fra un anno, iscriverebbe quanti bimbi?	1 □ 2 □ altro .....
8. Quale età (mesi) avrebbero questi bimbi fra un anno?	....

Altre osservazioni: .....
.....
.....
.....

Nome e cognome sono facoltativi, tuttavia garantiamo la dovuta riservatezza, come per tutti i dati del sondaggio.

.....

Si prega di ritornare il questionario entro il 18 marzo 2019 alla Cancelleria del proprio Comune.

Grazie!

La Commissione intercomunale per un asilo nido

Comune di Acquarossa, CP 144, 6716 Acquarossa
Comune di Blenio, via chiesa S.Martino 1, 6718 Olivone
Comune di Serravalle, via Orino 11, CP 236, 6713 Malvaglia

Ai NON domiciliati in Valle di Blenio

Sondaggio

per capire la necessità di creare un asilo nido in valle, da inserire probabilmente nella struttura socio sanitaria e ospedaliera di Acquarossa.

La commissione intercomunale asilo nido (composta da 15 membri nominati dai Consigli comunali di Acquarossa, Blenio e Serravalle), nata in seguito alla presentazione di una mozione, chiede la collaborazione alla popolazione che abita o lavora in valle di Blenio, d'età compresa tra i 18 e i 50 anni, per capire la necessità o meno di un asilo nido.

Perché un asilo nido:

- è un servizio utile per incentivare nuove famiglie ad insediarsi nella nostra valle, per favorire le mamme che vogliono riprendere un'attività lavorativa, per agevolare il personale dei vari servizi socio-sanitari, le dipendenti delle scuole e di tutte le aziende presenti nella nostra valle;
- l'asilo nido permette di affidare i bimbi dai 4 mesi ai 4 anni a personale qualificato, su 11 mesi l'anno, durante una fascia oraria che potrebbe raggiungere le 10/11 ore al giorno per 5 dì feriali con frequenza flessibile, permettendo alle mamme un buon re/inserimento nel mondo del lavoro;
- sul nostro territorio sono presenti due pre asili, delle Associazioni L'Apis (Semione) e Ul Süril (Aquila), che operano già da anni a favore delle giovani famiglie, ma che hanno obiettivi e organizzazioni differenti rispetto ad un asilo nido.

Le famiglie che affidano i propri figli ad un asilo nido beneficiano di un contributo finanziario cantonale.

La commissione intercomunale ringrazia sentitamente per il prezioso contributo e informerà sugli sviluppi dello studio tramite il mensile *Voce di Blenio*.

Domande	
	F ☐ M ☐ Età: 18-24 ☐ 25-30 ☐ 31-35 ☐ 36-40 ☐ 41-50 ☐
1. Ritiene opportuna la presenza di un asilo nido in valle?	Sì ☐ No ☐
2. Usufruirebbe di questo servizio?	Sì ☐ No ☐
3. Con quale frequenza?	1 giorno ☐ 2 giorni ☐ 3 giorni ☐ 4 giorni ☐ 5 giorni ☐ Altro .....

4. Iscriverebbe anche bimbi entro l'anno d'età?	Sì □ No □ Altro .....
5. Se ha risposto **SI** alla **2.** entro quanto tempo ne auspica la realizzazione?	< 1 anno □ < 2 anni □ < 3 anni □
6. Se ha risposto **NO** alla **2.** qual è il motivo del suo disinteresse?	....
Domande rivolte a chi ha figli piccoli	
7. Se si realizzasse fra un anno, iscriverebbe quanti bimbi?	1 □ 2 □ altro .....
8. Quale età (mesi) avrebbero questi bimbi fra un anno?	....
9. Domicilio:	.....

Altre osservazioni: .....
.....
.....

Nome e cognome sono facoltativi, tuttavia garantiamo la dovuta riservatezza, come per tutti i dati del sondaggio.

.....

Il datore di lavoro è pregato di ritornare i questionari entro il 18 marzo 2019 alla Cancelleria del proprio Comune.

Grazie!

La Commissione intercomunale per un asilo nido

		Totale			Acquarossa			Blenio			Serravalle		
		Totale	Donne	Uomini	Totale	Donne	Uomini	Totale	Donne	Uomini	Totale	Donne	Uomini
Formulari inviati		2'294			775			692			827		
Formulari rientrati		483	280	203	182	104	78	143	84	59	158	92	66

		Totale			Acquarossa			Blenio			Serravalle		
		Totale	Donne	Uomini	Totale	Donne	Uomini	Totale	Donne	Uomini	Totale	Donne	Uomini
Categorie età		483	280	203	182	104	78	143	84	59	158	92	66
	18 - 24	83	45	38	31	18	13	30	16	14	22	11	11
	25 - 30	86	49	37	38	16	22	22	14	8	26	19	7
	31 - 35	84	45	39	31	19	12	25	14	11	28	12	16
	36 - 40	77	49	28	31	20	11	18	12	6	28	17	11
	41 - 50	153	92	61	51	31	20	48	28	20	54	33	21

		Usufruirebbe			Usufruirebbe			Usufruirebbe			Usufruirebbe		
		Totale	sì	no	Totale	sì	no	Totale	sì	no	Totale	sì	no
Utilità		483	275	208	182	104	78	143	88	55	158	83	75
opportuno	sì	452	275	177	174	104	70	130	88	42	148	83	65
domanda 1 / 2	no	31	0	31	8	0	8	13	0	13	10	0	10

		Totale		Acquarossa		Blenio		Serravalle	
		Totale	Donne	Totale	Donne	Totale	Donne	Totale	Donne
Frequenza		152	152	57	57	47	47	48	48
domanda 3	0.5	0	0	0		0		0	
	1	16	16	4	4	5	5	7	7
	2	55	55	16	16	22	22	17	17
	3	39	39	18	18	12	12	9	9
	4	20	20	9	9	3	3	8	8
	5	22	22	10	10	5	5	7	7

		Totale		Acquarossa		Blenio		Serravalle	
		Totale	Donne	Totale	Donne	Totale	Donne	Totale	Donne
Entro 1 anno		280	280	104	104	84	84	92	92
domanda 4	sì	115	115	43	43	40	40	32	32
	no	94	94	32	32	24	24	38	38
	no risposta	71	71	29	29	20	20	22	22

		Totale		Acquarossa		Blenio		Serravalle	
		Totale	Donne	Totale	Donne	Totale	Donne	Totale	Donne
Realizzazione		**280**	**280**	**104**	**104**	**84**	**84**	**92**	**92**
domanda 5	1	**61**	61	**25**	25	**14**	14	**22**	22
	2	**72**	72	**29**	29	**26**	26	**17**	17
	3	**33**	33	**13**	13	**11**	11	**9**	9
	no risposta	**114**	114	**37**	37	**33**	33	**44**	44

		Totale		Acquarossa		Blenio		Serravalle	
		Totale	Donne	Totale	Donne	Totale	Donne	Totale	Donne
Motivo disinteresse		**280**	**280**	**104**	**104**	**84**	**84**	**92**	**92**
domanda 6	no figli età	**80**	80	**38**	38	**22**	22	**20**	20
	famiglia	**10**	10	**5**	5	**3**	3	**2**	2
	altro	**4**	4	**1**	1	**1**	1	**2**	2
	no risposta	**186**	186	**60**	60	**58**	58	**68**	68

		Totale		Acquarossa		Blenio		Serravalle	
		Totale	Donne	Totale	Donne	Totale	Donne	Totale	Donne
Numero bimbi		**280**	**280**	**104**	**104**	**84**	**84**	**92**	**92**
domanda 7	1	**33**	33	**11**	11	**8**	8	**14**	14
	2	**2**	2	**0**	0	**2**	2	**0**	0
	no risposta	**245**	245	**93**	93	**74**	74	**78**	78

		Totale		Acquarossa		Blenio		Serravalle	
		Totale	Donne	Totale	Donne	Totale	Donne	Totale	Donne
Età bimbi		**280**	**280**	**104**	**104**	**84**	**84**	**92**	**92**
domanda 8	4 - 12	**12**	12	**4**	4	**3**	3	**5**	5
	13 - 24	**10**	10	**1**	1	**3**	3	**6**	6
	25 - 36	**10**	10	**6**	6	**4**	4	**0**	0
	37 - 48	**2**	2	**0**		**1**	1	**1**	1
	no risposta	**246**	246	**93**	93	**73**	73	**80**	80

		Totale			Acquarossa			Blenio			Serravalle		
		Totale	Donne	Uomini	Totale	Donne	Uomini	Totale	Donne	Uomini	Totale	Donne	Uomini
Formulari inviati		**100.0%**			**33.8%**			**30.2%**			**36.1%**		
Formulari rientrati		**21.1%**	58.0%	42.0%	**23.5%**	57.1%	42.9%	**20.7%**	58.7%	41.3%	**19.1%**	58.2%	41.8%

		Totale			Acquarossa			Blenio			Serravalle		
		Totale	Donne	Uomini	Totale	Donne	Uomini	Totale	Donne	Uomini	Totale	Donne	Uomini
Categorie età		**100.0%**	58.0%	42.0%	**100.0%**	57.1%	42.9%	**100.0%**	58.7%	41.3%	**100.0%**	58.2%	41.8%
	18 - 24	**17.2%**	54.2%	45.8%	**17.0%**	58.1%	41.9%	**21.0%**	53.3%	46.7%	**13.9%**	50.0%	50.0%
	25 - 30	**17.8%**	57.0%	43.0%	**20.9%**	42.1%	57.9%	**15.4%**	63.6%	36.4%	**16.5%**	73.1%	26.9%
	31 - 35	**17.4%**	53.6%	46.4%	**17.0%**	61.3%	38.7%	**17.5%**	56.0%	44.0%	**17.7%**	42.9%	57.1%
	36 - 40	**15.9%**	63.6%	36.4%	**17.0%**	64.5%	35.5%	**12.6%**	66.7%	33.3%	**17.7%**	60.7%	39.3%
	41 - 50	**31.7%**	60.1%	39.9%	**28.0%**	60.8%	39.2%	**33.6%**	58.3%	41.7%	**34.2%**	61.1%	38.9%

		Usufruirebbe			Usufruirebbe			Usufruirebbe			Usufruirebbe		
		Totale	sì	no	Totale	sì	no	Totale	sì	no	Totale	sì	no
Utilità		**100.0%**	56.9%	43.1%	**100.0%**	57.1%	42.9%	**100.0%**	61.5%	38.5%	**100.0%**	52.5%	47.5%
opportuno	sì	**93.6%**	60.8%	39.2%	**95.6%**	59.8%	40.2%	**90.9%**	67.7%	32.3%	**93.7%**	56.1%	43.9%
domanda 1 / 2	no	**6.4%**	0.0%	100.0%	**4.4%**	0.0%	100.0%	**9.1%**	0.0%	100.0%	**6.3%**	0.0%	100.0%

		Totale		Acquarossa		Blenio		Serravalle	
		Totale	Donne	Totale	Donne	Totale	Donne	Totale	Donne
Frequenza		**100.0%**	**100.0%**	**100.0%**	**100.0%**	**100.0%**	**100.0%**	**100.0%**	**100.0%**
domanda 3	0.5	**0.0%**	0.0%	**0.0%**	0.0%	**0.0%**	0.0%	**0.0%**	0.0%
	1	**10.5%**	10.5%	**7.0%**	7.0%	**10.6%**	10.6%	**14.6%**	14.6%
	2	**36.2%**	36.2%	**28.1%**	28.1%	**46.8%**	46.8%	**35.4%**	35.4%
	3	**25.7%**	25.7%	**31.6%**	31.6%	**25.5%**	25.5%	**18.8%**	18.8%
	4	**13.2%**	13.2%	**15.8%**	15.8%	**6.4%**	6.4%	**16.7%**	16.7%
	5	**14.5%**	14.5%	**17.5%**	17.5%	**10.6%**	10.6%	**14.6%**	14.6%

		Totale		Acquarossa		Blenio		Serravalle	
		Totale	Donne	Totale	Donne	Totale	Donne	Totale	Donne
Entro 1 anno		**100.0%**	**100.0%**	**100.0%**	**100.0%**	**100.0%**	**100.0%**	**100.0%**	**100.0%**
domanda 4	sì	**41.1%**	41.1%	**41.3%**	41.3%	**47.6%**	47.6%	**34.8%**	34.8%
	no	**33.6%**	33.6%	**30.8%**	30.8%	**28.6%**	28.6%	**41.3%**	41.3%
	no risposta	**25.4%**	25.4%	**27.9%**	27.9%	**23.8%**	23.8%	**23.9%**	23.9%

		Totale		Acquarossa		Blenio		Serravalle	
		Totale	Donne	Totale	Donne	Totale	Donne	Totale	Donne
Realizzazione		**100.0%**	**100.0%**	**100.0%**	**100.0%**	**100.0%**	**100.0%**	**100.0%**	**100.0%**
domanda 5	1	**21.8%**	21.8%	**24.0%**	24.0%	**16.7%**	16.7%	**23.9%**	23.9%
	2	**25.7%**	25.7%	**27.9%**	27.9%	**31.0%**	31.0%	**18.5%**	18.5%
	3	**11.8%**	11.8%	**12.5%**	12.5%	**13.1%**	13.1%	**9.8%**	9.8%
	no risposta	**40.7%**	40.7%	**35.6%**	35.6%	**39.3%**	39.3%	**47.8%**	47.8%

		Totale		Acquarossa		Blenio		Serravalle	
		Totale	Donne	Totale	Donne	Totale	Donne	Totale	Donne
Motivo disinteresse		**100.0%**	**100.0%**	**100.0%**	**100.0%**	**100.0%**	**100.0%**	**100.0%**	**100.0%**
domanda 6	no figli età	**28.6%**	28.6%	**36.5%**	36.5%	**26.2%**	26.2%	**21.7%**	21.7%
	famiglia	**3.6%**	3.6%	**4.8%**	4.8%	**3.6%**	3.6%	**2.2%**	2.2%
	altro	**1.4%**	1.4%	**1.0%**	1.0%	**1.2%**	1.2%	**2.2%**	2.2%
	no risposta	**66.4%**	66.4%	**57.7%**	57.7%	**69.0%**	69.0%	**73.9%**	73.9%

		Totale		Acquarossa		Blenio		Serravalle	
		Totale	Donne	Totale	Donne	Totale	Donne	Totale	Donne
Numero bimbi		**100.0%**	**100.0%**	**100.0%**	**100.0%**	**100.0%**	**100.0%**	**100.0%**	**100.0%**
domanda 7	1	**11.8%**	11.8%	**10.6%**	10.6%	**9.5%**	9.5%	**15.2%**	15.2%
	2	**0.7%**	0.7%	**0.0%**	0.0%	**2.4%**	2.4%	**0.0%**	0.0%
	no risposta	**87.5%**	87.5%	**89.4%**	89.4%	**88.1%**	88.1%	**84.8%**	84.8%

		Totale		Acquarossa		Blenio		Serravalle	
		Totale	Donne	Totale	Donne	Totale	Donne	Totale	Donne
Età bimbi		**100.0%**	**100.0%**	**100.0%**	**100.0%**	**100.0%**	**100.0%**	**100.0%**	**100.0%**
domanda 8	4 - 12	**4.3%**	4.3%	**3.8%**	3.8%	**3.6%**	3.6%	**5.4%**	5.4%
	13 - 24	**3.6%**	3.6%	**1.0%**	1.0%	**3.6%**	3.6%	**6.5%**	6.5%
	25 - 36	**3.6%**	3.6%	**5.8%**	5.8%	**4.8%**	4.8%	**0.0%**	0.0%
	37 - 48	**0.7%**	0.7%	**0.0%**	0.0%	**1.2%**	1.2%	**1.1%**	1.1%
	no risposta	**87.9%**	87.9%	**89.4%**	89.4%	**86.9%**	86.9%	**87.0%**	87.0%

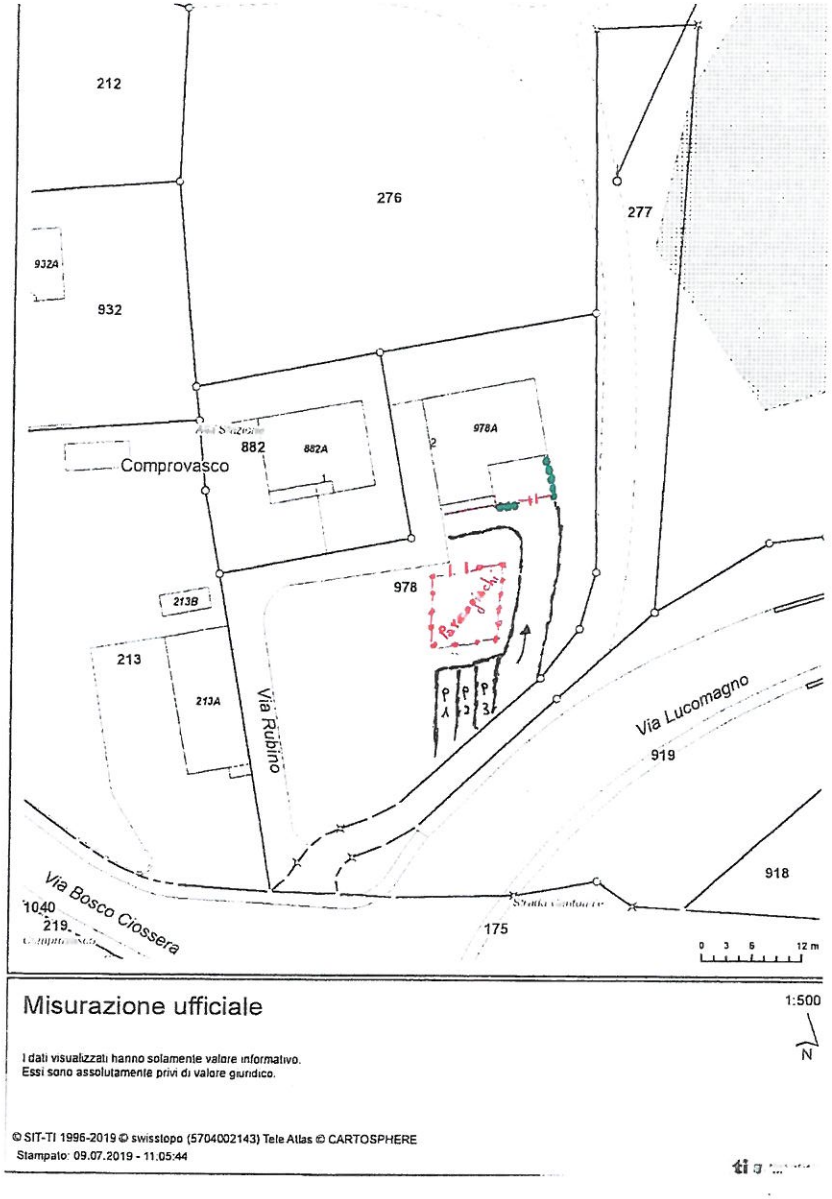

Accesso a destra, posteggi a sinistra, al centro parcogiochi

Entrata principale e uscita cucina (prevista antipanico)

Lato sud, terrazzo- spazio da recintare per bebè

Lato est

Lato nord

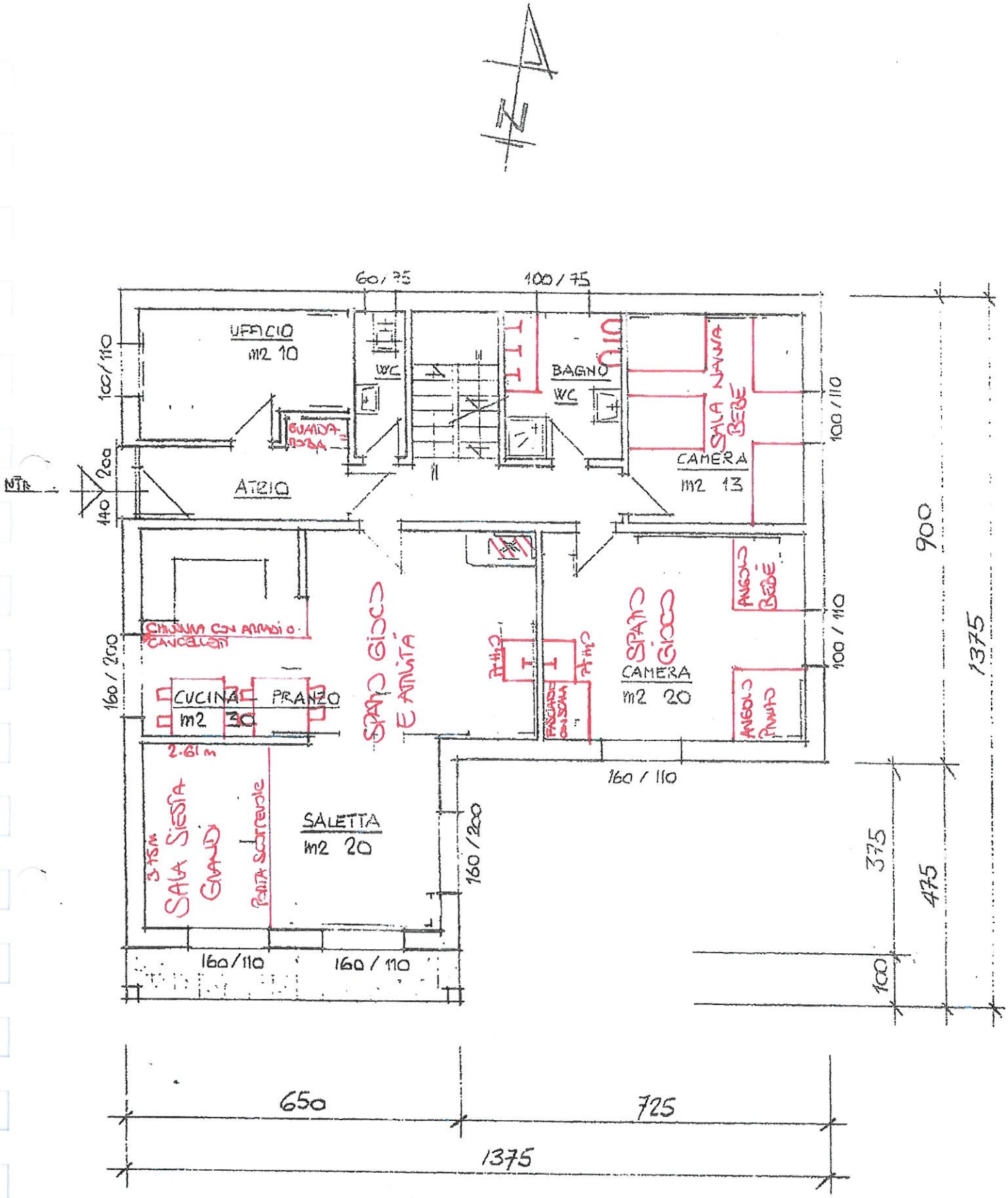

PIANO TERRENO 1:100

Atrio ed entrata ufficio

Camera sud-est: angolo pranzo e spazio gioco per bebè

Tinello: una parte dello spazio gioco - sezione grandi

Cucina: sala da pranzo - sezione grandi

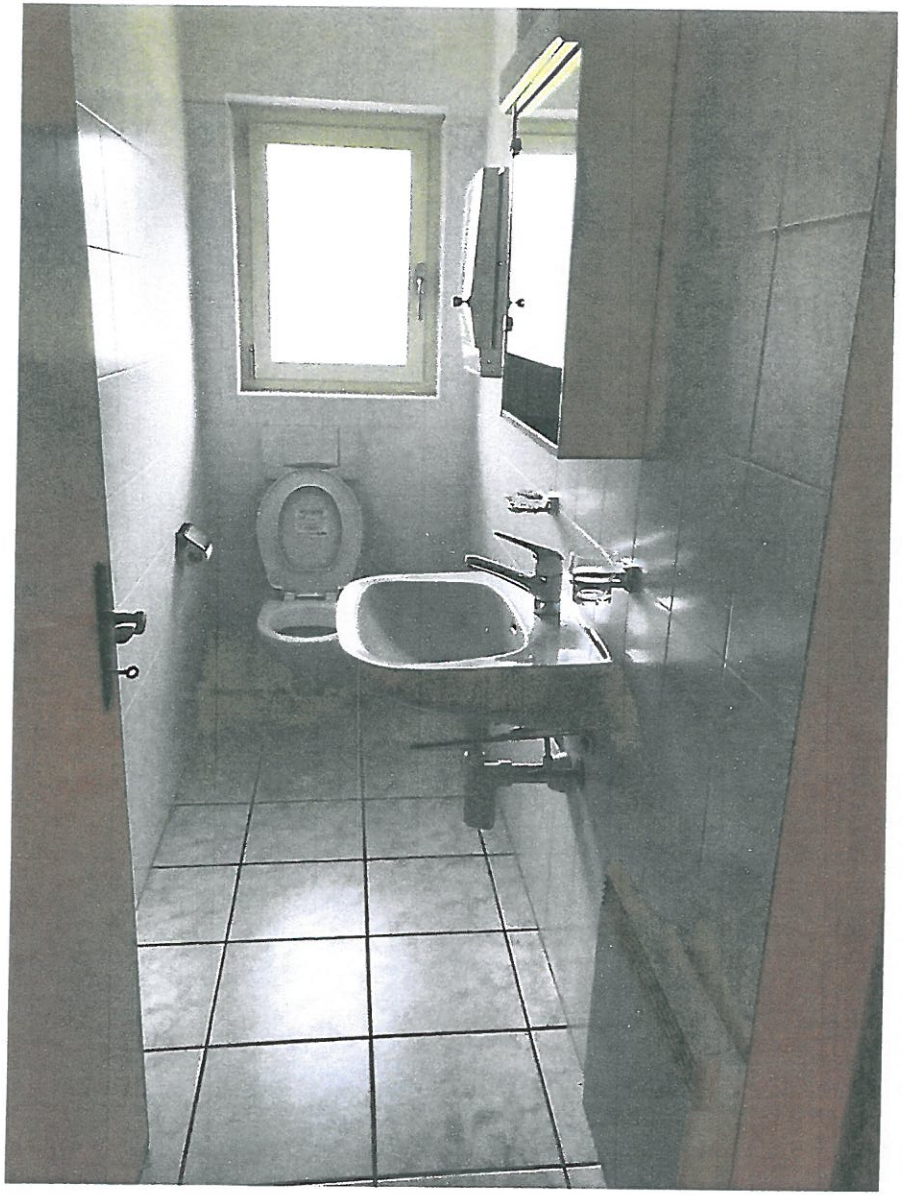

Servizi adulti - senza ristrutturazione

Servizi bambini - da ristrutturare